Bulletin paroissial mensuel

J'aimons-nous

Décembre 2014

N° 264 - 24ème année

Aineffe

Borlez

Celles

Les Waleffes

Viemme

Editorial

Le sapin de Noël

Chaque année, dès que se profile la période de l'avent, et que l'on se prépare à commémorer et à fêter la naissance, il y a plus de deux mille ans, de l'enfant Jésus, je me sens malgré toutes ces années passées une âme d'enfant. Oui, évoquer Noël, c'est me remémorer ces moments magiques qui défilent devant mes yeux comme un film que l'on aurait déjà vu et revu sans jamais s'en lasser. Parmi les plus beaux de mon enfance, ce sont assurément les belles soirées passées pendant cette période festive en compagnie de ma famille et des voisins venus écouter mon père raconter des histoires, réunis autour de l'âtre complice, qui nous donnait à la fois chaleur et lumière. C'est l'une d'entre elles que je vais vous raconter.

Il y avait une fois, un petit sapin se trouvant dans une pépinière, qui rêvait d'avoir un jour lui aussi de belles décorations, et de jolies boules de couleurs différentes avec des guirlandes scintillantes. Il avait aussi envie d'entrer dans une belle maison et d'assister à ces belles fêtes de famille où tout le monde s'embrasse et semble heureux. Rien que d'y penser, des larmes de résine perlèrent le long de ses branches.

Le sapin grandit, et finalement vint le jour tant attendu où il fut choisi et placé avec ses racines dans un grand pot et copieusement arrosé afin de ne pas perdre la beauté de ses branches qui étaient, il est vrai, d'un vert exceptionnel. Le voyage fut long, mais arrivé à destination, il remarqua avec tristesse que la maison où il se trouvait maintenant était celle d'une famille pauvre. Il n'y eut ni décorations, ni boules multicolores et encore moins de guirlandes pour le décorer. Mais il se consola parce qu'il vit la joie dans le regard des enfants présents qui étaient fascinés par sa beauté éclatante. Il comprit alors qu'il était probablement le premier sapin de Noël qu'ils voyaient de leur vie.

Les jours passèrent et il s'habitua à cette maison pauvre mais qui avait peut-être quelque chose de plus que les autres, car elle était riche en amour. La fête de Noël fut belle même si les cadeaux déposés à ses pieds ne furent pas nombreux, mais les enfants en les découvrant exprimèrent une joie si intense qu'il en fut tout ému. Arriva le jour de l'an et il pu voir les membres de la famille et les voisins s'embrasser et échanger leurs vœux, mais là encore ce fut en toute simplicité et en toute discrétion. Arriva la fête de l'Epiphanie et le moment pour lui de partir. Mais pour son dernier voyage, toute la famille l'accompagna jusqu'à la forêt toute proche où on le débarrassa de son pot pour le planter non loin d'autres sapins déjà présents. Il était heureux car il retrouvait ses semblables dans cette belle forêt non loin de cette famille à laquelle il était si attaché, et avec laquelle il avait vécu de si bons moments.

Les années passèrent et le sapin devenu adulte pouvait du haut de sa cime apercevoir la maison qui était chère à son cœur et il savait que pour les membres de cette famille, et les enfants maintenant devenus des adultes, que Noël ne signifiait pas qu'il faille être bon seulement ce jour-là, mais qu'il fallait l'être tous les jours de l'année.

Evoquer la fête de Noël, c'est aussi, je le répète, jeter un regard en arrière et me dire que si je garde un doux souvenir de mes Noëls de jeunesse, ceux d'adulte et père et ensuite grand-père le devinrent encore bien davantage car elle prit alors un tout autre sens bien plus chaleureux. Mais ce qui compte le plus lors de cette fête magique, c'est de passer ces merveilleux moments avec les personnes que l'on aime et ne pas craindre de le leur dire. C'est ce que je vous souhaite du fond du cœur. Joyeux Noël à toutes et à tous.

Franco Slaviero

SOMMAIRE

1. Le sapin de Noël
2. Sommaire – Equipe de Rédaction – D'une main à l'Autre
3. Ne rien manquer de Noël à Faimes
4. Noël
5. Octobre-novembre à Faimes
6. Evénements au fil…– Informations paroissiales
7. Noël dans nos paroisses
8. Calendrier des messes
9. Intentions de messe – L'heure de la prière
10. Agir contre la pauvreté, concrètement, en étant solidaires
11. Nouvelles des Scouts
12. Des nouvelles de la petite école de Viemme – Eteignons la TV
13. Plaques commémoratives – Messe de l'Armistice et Relais sacré
14. Hubert Krains – Mémoire du passé
15. Les conseils du jardinier – Etoile de Faimes
16. Petit calendrier du mois

Editeur responsable : Henri DERROITTE, rue de Fallais, 30,VIEUX-WALEFFE

N° de compte IBAN du F'aimons-nous BE34 7512 0638 2290
BIC AXABBE22

D'une main à l'Autre

Notre séjour cette fois a commencé sur les chapeaux de roues. Après 36 heures et 5000 kilomètres de voyage, en grande partie à vol d'oiseau de fer, nous sommes arrivés à Bandiagara jeudi début de soirée. Après avoir quitté Faimes le mercredi matin.

Vendredi en allant saluer une amie, nous découvrons avec stupeur un tout petit bébé... il n'y a pourtant qu'un mois que nous sommes partis??? Fatoum nous apprend alors qu'elle a recueilli il y a deux jours, cette fillette abandonnée par sa famille car considérée comme responsable du décès de sa maman. Elle ne pèse pas 1 kilo et demi, se nourrit avec peine, il faut dire qu'être nourrie les 15 premiers jours de sa jeune vie uniquement avec quelques cuillères de thé lipton n'est pas le meilleur départ dans la vie. Quelques heures plus tard, coup de téléphone affolé de notre amie car la petite n'est pas bien, température, elle ne garde aucune nourriture... Le tableau est sombre, dénutrition rapide, paludisme néonatal, les prochaines heures vont être longues, très longues car on s'y est déjà attaché à cette mini demoiselle... mais sa volonté est plus forte que la maladie et dimanche, enfin, on a pu respirer, elle évolue bien. À mon avis ce 9 novembre, elle doit approcher les deux kilos! Oufti!

Nous avons poursuivi ce week-end très animé par la rencontre avec les enfants scolarisés pour la distribution du matériel scolaire et de l'argent des parrains et marraines de Belgique. Chaque enfant parrainé de Bandiagara a reçu un bon lui permettant d'enlever ses livres et nécessaires de classe chez un des deux libraires de la ville. À ce jour, il nous reste une douzaine d'enfants à rencontrer sur 60. Pour certains, je me rends à domicile et plus d'une fois, il me faut parvenir à donner discrètement l'argent à la maman car le papa a la fâcheuse tendance à s'emparer de l'argent pour autre chose que le bien de l'enfant... La petite Aïcha, filleule de Dominique a bien du mal à accepter le décès de ses parents et plus particulièrement celui de sa maman et son regard est toujours si triste...

Il y a eu aussi la journée internationale de la femme rurale , rassemblement mettant les femmes rurales à l'honneur et qui cette année se déroule à Bandiagara. Ministres et officiels de tous bords y sont passés. Une foire a lieu, j'en ai profité pour faire la promo de nos écoles de villages car les filles d'aujourd'hui sont les femmes de demain.

Beaucoup de malades pour le moment, petits et grands n'échappent guère au paludisme et à la fièvre typhoïde. À OurouGondo, j'ai encore découvert une dame dans un triste état et une fois de plus, je leur ai demandé ce qu'ils attendaient pour la conduire chez le médecin???
Et tout de même, Fatoumata a été amenée par un villageois chez Domo (le médecin) pour qui il était grand temps de soigner cette dame. C'est à se demander comment ils n'y pensent pas eux même! Il y a évidemment le coût des soins, quand vous vivez avec quasi rien, comment et d'où surtout faut il sortir l'argent nécessaire à ces soins. La somme d'un traitement varie souvent entre 10000 et 38000 francs (15 à 60 euros).peut-être pourrait on lancer un projet de cotisation? À réfléchir!

Les comptes sont faits, on ajoute les nouveaux et on en décompte certains qui ont stoppé l'école et on arrive au résultat de 99 enfants parrainés ici au Mali. 34 à Ourou Gondo et 65 à Bandiagara. Merci à vous les parrains et marraines de Belgique qui par vos dons mensuels permettez à ces enfants de bénéficier du nécessaire (livres, cahiers, inscription, vêtements...) pour fréquenter l'école. Et contrairement à ce que l'on croit souvent, les filles sont plus nombreuses que les garçons à fréquenter l'école.

Si on ne se lisait plus d'ici la fin de l'année, nous voulons souhaiter à toutes et tous de bonnes fêtes de fin d'année et un merveilleuse année 2015

Marie Rose et Marcel Dodion

Ne rien manquer de Noël à Faimes

18 décembre	*Marché de Noël*	De 15h30 à 18h30, les enfants de la Petite Ecole vous invitent à venir découvrir leurs bricolages et à partager un buffet de desserts.
19 décembre ou 20 décembre	*Fête de Noël*	Dès 16h, à la salle des «Trois Cloches» à Celles, Fête de Noël organisée par le Comité de la Fête de la Bière. Goûter, cadeaux, restauration, péquet et bières de Noël. Les bénéfices sont récoltés au profit des classes de neige.
20 décembre	*Noël du Cœur*	À partir de 18h, à la Ferme pédagogique de la Croix de Mer (Borlez) Collecte de vêtements et de vivres non périssables au profit du CPAS de Faimes. Cette action de solidarité est organisée par le Comité Les D'joyeux Borlatis. Chocolat chaud, soupe à l'oignon et vin chaud seront servis.
21 décembre	*Fête de Noël*	Le Comité d'animation villageoise «VIEMME ET VOUS» a le plaisir de vous inviter à sa Fête de Noël à la ferme Genot, rue St Georges n° 7 à Viemme. Début des festivités à 17h et arrivée du Père Noël à 18h30. Surprises, soupe à l'oignon offerte, dégustation de vin chaud, gaufres,…
21 décembre	*Concert*	À 17h en l'église Sainte-Madelberte de Celles Concert de la chorale «À quelques notes près» reprenant les chants de son répertoire ainsi que des chants de Noël. Prévente : 7€ - Vente : 10€ Concert au profit de la Ligue de la sclérose en plaques Réservation auprès de Geneviève Raickman 0497/12.48.10 - Marie-Pierre Missoul : 0496/38.91.81 ou Jean-Louis George : 0476/26.17.09
24 décembre	*Veillée de Noël des familles*	À 18h à l'église de Celles, pour toutes les familles de Faimes, Berloz et Geer, une veillée de Noël «par les enfants et pour les enfants». En famille… (voir p. 7)
24 décembre	*Messe de Minuit*	À minuit en l'église de Corswarem, La joie de la messe de minuit à Noël. (voir p. 7)
25 décembre	*Messe de Noël*	À 11h, messe festive en l'église de Les Waleffes. Après chacune des célébrations, ***bénédiction des petits enfants près de la crèche.*** Comme chaque année, une manne, près de la crèche, recevra vos dons de vivres non périssables et jouets.
26 et 27 décembre	*Dégustations de Noël*	Dès 18h dans la grange de la ferme Thiribu, rue Grimont n°1 à Aineffe. Dégustation d'huîtres, saumon fumé, boudins, toasts aux champignons, vin.. Organisée par le Comité Aineffe en fête
4 et 11 janvier	*Les rois mages faimois*	Les enfants du catéchisme passeront dans nos villages et partageront leur joie et leurs chants. (Plus de détails p. 7)

NOËL

J

JOIE : On ne possède pas le bonheur comme une acquisition définitive. Il s'agit à chaque instant de faire jaillir une étincelle de joie. Ne l'oublions pas. Souris au monde et le monde te sourira (*Soeur Emmanuelle*)

O

OPTIMISME : J'ai décidé d'être heureux parce que c'est bon pour la santé (*Voltaire*)

Y

YEUX : Il y a des yeux qui reçoivent la lumière et il y a des yeux qui la donnent (*Paul Claudel*)

E

ESPERANCE : Ayez plus d'espérance que de souvenirs; ce qu'il y a de sérieux et de béni dans votre vie passée n'est pas perdu; ne vous en occupez donc plus, vous le retrouverez ailleurs, mais avancez (lettre de *Vincent Van Gogh* à son frère Théo)

U

UNIQUE : La vie de chacun d'entre nous n'est pas une tentative d'aimer, elle est l'unique essai (Pascal Quignard)

X

XENOPHILIE : La reconnaissance de la dignité inhérente à tous les membres de la famille humaine et de leurs droits égaux et inaliénables constitue le fondement de la liberté, de la justice et de la paix dans le monde (préambule de la *Déclaration universelle des droits de l'homme*)

N

NOEL : La famille est un plat difficile à préparer. Il y a beaucoup d'ingrédients. Les réunir tous est un problème - surtout à Noël et au Nouvel An. Peu importe la marmite, concocter une famille exige courage, dévotion et patience (*Francisco Azevedo*)

O

OSER : Soyez les poètes de votre vie. Osez chaque jour mettre du bleu à votre regard, de l'orange au bout de vos doigts, un sourire dans votre écoute et surtout, surtout, de la tendresse dans chacun de vos gestes (*Jacques Salomé*)

Ë

EXISTENCE : Les êtres qui se sentent aimés ont une consistance, une densité, une liberté intérieure qui les rend plus ouverts aux cadeaux de l'existence (*Jacques Salomé*)

L

LUMIERE : Chaque être est doué d'un don qui lui permet d'être un soutien, une consolation ou une lumière pour les autres; mais aussi d'une faille, d'une fêlure, d'une fragilité qui réclame l'aide d'autrui (*Frédéric Lenoir*)

Et si, au pied du sapin, on échangeait autant de gestes et de paroles d'amour que de cadeaux?
Joyeuses fêtes!

Claire Liénart

Octobre - novembre à Faimes

Souper à l'Etoile de Faimes

Halloween aux écoles

Expo 14-18 et 40-45 organisée par les écoles

Autres photos disponibles sur le site www.faimonsnous.be

Evénements, au fil des jours...
pour lesquels nous attendons vos renseignements

Mariage

Joseph Daenen et **Maria Emmanuela Riggi** (rue de Huy, 158 à Viemme) se donneront le sacrement de mariage en l'église de Viemme le 20 décembre à 14h.

Félicitations et vœux de bonheur.

Décès

Ayons une pensée pour nos défunts :

Madame **Renée Debatty** (maison de repos à Les Waleffes), veuve de Monsieur **Joseph Rouxhet**, décédée à l'âge de 86 ans et Inhumée à Sprimont.

Madame **Victorine Tancredi** (rue Georges Berotte, 7 à Borlez), décédée à l'âge de 56 ans et inhumée au cimetière de Borlez. Ses funérailles ont été célébrées en l'église Saint Pierre de Borlez.

Nous les recommandons à vos prières

Informations paroissiales

Le Caté à Maredsous

Nous étions une bonne cinquantaine à prendre le départ en car…où l'on papote puis en draisines…où l'on pédale à travers d'une superbe région.

À Maredsous, pique-nique et quelques achats.

Ensuite visite de l'abbaye avec l'inénarrable Père François qui n'en est pas à une blague ni craque près. Rires garantis!

Ce bon Père François nous réunit alors dans son local, se soumettant à un feu roulant de «questions-réponses» sur sa vie, la nôtre, sa vocation, la nôtre et mille autres sujets variés.

Après l'Eucharistie personnalisée, retour en draisines et car, bien décidés à remettre Maredsous au programme dans deux ans.

André Bieswal

Merci, Marie-José,

Guy et Marie-José Guissart ont quitté Faimes pour s'établir ailleurs, plus près de leurs enfants.

Toute la région de Waremme devait déjà beaucoup à Marie-José pour sa carrière d'institutrice au Collège Saint-Louis.

Mais nous lui devons également un grand merci pour son implication dans la vie paroissiale. De nombreuses années, elle a assuré la catéchèse de nos enfants pour leur Première communion. Depuis très longtemps aussi elle aidait, efficacement, régulièrement, à fleurir et décorer l'église de Celles pour nos offices religieux.

Toujours discrètement, elle a ainsi assumé une grande place dans notre communauté.

Les Ratons-Laveurs

Nous continuons notre tour des petits métiers entrant en action pour l'entretien de nos églises. Aujourd'hui, nous soulignerons l'importance de ces personnes qui bichonnent nos églises pour que personne n'hésite à venir s'y asseoir et se recueillir.

Trois ou quatre fois par an, suivant le calendrier de l'année liturgique et des événements qui l'émaillent, les corps de balais entrent en action.

À Celles et Les Waleffes, c'est la formule «Scouts toujours prêts» qui prime. En effet, les pionniers effectuent leur B.A., tout en finançant leur camp par le biais d'une rémunération minimum. C'est dans la bonne humeur que tout cela se passe et les églises résonnent non plus de cantiques, mais des tonalités sonnantes des chansons à la mode.

À Borlez ainsi qu'à Viemme, ce sont des bénévoles qui assurent l'entretien, aidés parfois de personnes extérieures rémunérées, en fonction de l'importance de la tâche et de l'activité des araignées!

Merci aussi à ces hommes et femmes dévoués à la collectivité paroissiale. Et avis aux amateurs/rices : les sacristains et les comités paroissiaux engagent à durée indéterminée!!

Marianne François

Noël dans nos paroisses

- Veillée de Noël des familles

Le **mercredi 24 décembre à 18h** en l'église de Celles tous les enfants de Faimes, Berloz et Geer qui se préparent à la première communion, à la profession de foi ou à la confirmation organiseront la veillée de Noël pour les enfants et leurs familles. Par les enfants et pour les enfants, chants de Noël, crèche vivante, animations. Bienvenue à tous.

- Messe de minuit

Le **mercredi 24 décembre à minuit**, espérance dans la nuit, nous vivrons la veillée de Noël à Corswarem. Invitation à toute l'Unité Pastorale.

- Le jour de Noël

Le **jeudi 25 décembre à 11h**, célébration de la messe de Noël en l'église de Les Waleffes.

- Les rois mages faimois

Le **dimanche 4 janvier**, les enfants des deux équipes de catéchisme de Viemme (Camille et Ginette) parcourront les rues du village. Ils prendront le rôle des Rois Mages et apporteront la joie de Noël aux personnes âgées.

Le **dimanche 11 janvier à 15h15**, les enfants des autres équipes de catéchisme se rendront à la Maison de Repos "Les Blés d'Or" à Les Waleffes. Les catéchistes et les enfants ont prévu une animation et la remise d'un petit cadeau aux résidents en espérant leur apporter la chaleur et la paix de Noël.

Des vivres non périssables et des jouets seront à déposer dans les paniers
près des crèches dans les différentes églises.
De nombreuses familles en ont bien besoin.

Calendrier de l'Unité pastorale en décembre

			Berloz	Faimes	Geer
Ma	2	Ste Viviane	9h30 Corswarem		
Me	3	St François Xavier		14h30 Les Waleffes (MR)	
Je	4	St Jean de Damas			17h Geer
Ve	5		17h Crenwick		
Sa	**6**	**2e dimanche**			**18h Hollogne**
Di	**7**	**de l'Avent**	**9h30 Rosoux**	**11h Borlez**	**10h Darion**
Ma	9		9h30 Rosoux		
Me	10			9h30 Viemme 14h30 Les Waleffes (MR)	
Je	11	St Daniel	17h Berloz		
Ve	12			9h30 Borlez	
Sa	**13**	**3e dimanche**			**18h Hollogne**
Di	**14**	**de l'Avent**	**9h30 Crenwick**	**11h Les Waleffes**	**10h Geer**
			Collecte au profit d'Entraide et Fraternité (voir p. 10)		
Ma	16	Ste Alice	9h30 Corswarem		
Me	17	St Gaël		14h30 Les Waleffes (MR)	
Je	18	St Gatien			17h Geer
Ve	19		17h Crenwick		
Sa	**20**	**4e dimanche**			**18h Hollogne**
Di	**21**	**de l'Avent**	**9h30 Corswarem**	**11h Viemme**	**10h Omal**
Ma	23	St Armand	9h30 Rosoux		
Me	**24**	**Veillée de Noël**	**24h Corswarem :** ***Messe de Minuit***	**18h Celles** ***messe de Noël en famille***	
Je	**25**	**Noël**	**9h30 Crenwick**	**11h Les Waleffes**	**10h Darion**
Ve	26	St Etienne		9h30 Borlez	
Sa	**27**	**Sainte Famille**			**18h Hollogne**
Di	**28**		**9h30 Berloz**	**11h Celles**	**10h Boëlhe**
Ma	30	St Roger	9h30 Corswarem	14h30 Les Waleffes (MR)	

Pour tous renseignements paroissiaux : 0489 52 69 39

Le secrétariat de l'Unité Pastorale : Place Cyrille Jacquemin, 3 à 4250 Geer Tél.: 019 58 80 27
Courriel : notredame.blesdor@skynet.be

Permanences : Lundi, jeudi et samedi de 10 à 12h. Mardi de 18 à 19h. Mercredi de 17 à 18h.

Monsieur le Curé Daniel Nsabimana, ruelle du Presbytère, 1, 4257 Berloz : 019 32 22 87 _dansa@yahoo.fr

Joyeux Noël et bonnes fêtes de fin d'année

Intentions de messe – décembre

AINEFFE & BORLEZ

7
Alix **MESTREZ**, déf. des fam. **JACQUES-ROLANS** et **MESTREZ-CHARLIER**
René et Jeanne **PETRE-CORNET,** leur fille Myriam et prts déf.
Francis **BURTIN** et Blanche **BURTIN**
Nicolas **HAWRYLUK**
Annick, Yvonne et Ernest **HELLAS-MAZY**, Yvan et Laure **MAZY**

12
MF Hyacinthe **de MACORS**
MF fam. **de MARNEFFE-d'ANS** et **LEONARD-MODAVE**

26
MF fam. **d'OTREPPE**
MF fam. **BERTRAND, CHARLIER** et **MORTIER**

CELLES

24
Camille **HUMBLET,** François **MARICQ**
Henri et Marie **STREEL-BOLLINNE** et **MESTREZ-BOLLINNE**
Epx **LHOEST-MOREAU**

28
Epx François **CHABOT-** Marie-Josée **MONSEE** et prts déf.
Fam. **GALET-DODION**

LES WALEFFES

3
Joseph **PASQUE,** son épse Josephine **MATERNE** et sœur Colette de Jésus

14
Fam. **KEPPENNE-GASPARD** et **HANLET-HOGE** et Gaëtane
Fam. **WERY-FLABA**, José **FIASSE, CESAR-BRAINE** et **CESAR-CHARLIER**

17
Epx Joseph **COLLIENNE**, Marie **MEUGENS** et déf. de la maison de repos

25
Robert **JACOB** et prts déf.
Auguste **COLLIN**, prts et amis déf. fam. **COLLIN-SCHOENAERS**

VIEMME

10
Epx **CORSWAREM-SCHALENBOURG,** leurs enf. et petits-enf.
Charles **HOUGARDY,** Alice **DELCHAMBRE**, Ernest **PIETTE,** Josée et fam.
MF Jean **de BRABANT de LIMONT**

21
Fam. **RIGOT-JACQUEMIN** prts et amis déf.
Joseph **KRUPA**
Fam. **HANNOSSET-VANDERMEIR,** Marie, Céline et Suzanne **HANNOSSET**
Epx **ABRAHAM-COLLARD**
MF Jean **de BRABANT de LIMONT**

Dernier délai pour les intentions de messe : le 10 du mois précédent

Borlez : chez Mme **Mimie PIRON-GILSOUL,** rue Berotte, 16	☎ 019 56 63 65
Les Waleffes : chez M. **Freddy GROMMEN,** rue des Bada, 27	☎ 019 56 61 59
Celles : chez Mme **Marie Josée NEUTELERS-RASQUIN,** rue du Fays, 3	☎ 019 32.31.94
Viemme : chez Mme Anne-Catherine **MATHY**, rue A. Jamoulle, 16	☎ 019 32 43 68

Et si on se rassemblait pour l'heure de la prière

Vous avez pu constater que notre calendrier des célébrations a quelque peu rétréci depuis les vacances.
Outre les baptêmes, les mariages et les funérailles, une messe est célébrée mensuellement le week-end dans chacune de nos églises et certaines ont une messe en semaine.
Puisque nos communautés se voient moins souvent, pourquoi ne pas se réunir pour prier ensemble en dehors des messes?
L'équipe relais et le groupe prière de Berloz ont décidé d'ouvrir leurs églises à toute l'U.P. pour des moments de prière.
Ce peut être une adoration, une prière dirigée, la récitation du chapelet, ou toute autre forme de prière souhaitée.
L'Avent nous paraît une période propice à inaugurer ce que nous appellerons désormais

«l'heure de la prière»

Nous vous invitons donc à venir nous retrouver nombreux à l'église de Berloz, le 4 décembre à 19h30 pour une première heure de prière dirigée sur le thème de «la paix».

L'équipe relais et le groupe prière

Agir contre la pauvreté, concrètement, en étant solidaires

Si l'on considère les chiffres, une personne est reconnue pauvre chez nous quand elle a un revenu inférieur à 1000€. Cela concerne environ une personne sur sept en Belgique. Si la pauvreté touche un peu plus de 15% de la population, la précarité en concerne une part beaucoup plus importante, même s'il est impossible de la chiffrer. La précarité n'est pas nécessairement la pauvreté ; elle évoque l'incertitude, la fragilité. On pense en particulier aux jeunes et à leurs difficultés de trouver un emploi, quel que soit leur diplôme.

Pendant plusieurs années, beaucoup doivent se contenter de revenus incertains et souvent insuffisants, enchaînant chômage, intérim, stages non rémunérés, contrats à durée déterminée…

Les femmes vivant seules avec leurs enfants constituent un autre groupe particulièrement touché par la précarité. Lorsqu'elles ne disposent pas d'un réseau familial pour les soutenir, elles combinent difficilement l'emploi et l'éducation de leurs enfants : le travail à temps partiel s'impose - quand elles parviennent à en trouver un -, avec un salaire trop faible pour faire face seule à toutes les dépenses. Si elles ont un faible niveau de formation, elles se retrouvent souvent dans des emplois à horaires décalés (entretien, grande distribution), difficilement tenables.

L'action de VIVRE ENSEMBLE durant ce mois de décembre 2014, « *Contre la pauvreté, je choisis la solidarité* ».

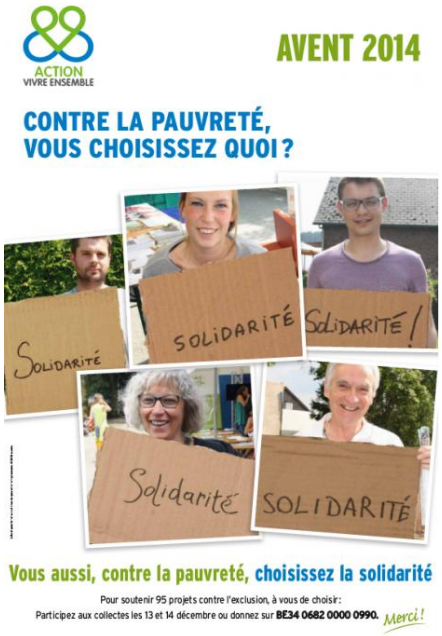

Face à ces drames humains si proches de chez nous (Faimes n'est pas une île isolée des soucis du monde), l'action VIVRE ENSEMBLE mobilise les chrétiens et les hommes de bonne volonté en ce temps d'Avent (= la période où on se prépare à fêter Noël) de décembre 2014. Voici comment les animateurs de VIVRE ENSEMBLE expliquent leur projet : « Dans cette affirmation, nous sous-entendons que nous choisissons la solidarité pour le meilleur, c'est-à-dire la solidarité pour réduire les inégalités, la solidarité pour les droits humains de tous et toutes.
La solidarité dont nous parlons ici implique une réciprocité, et même un multilatéralisme, au-delà de la seule générosité. Car « la main qui donne est toujours au-dessus de la main qui reçoit». La solidarité, c'est accepter une forme d'égalité fondamentale, malgré ou au-delà des inégalités de revenus, de formation, d'origine, etc. **La solidarité signifie que je me veux, que je me reconnais suffisamment proche de l'autre pour que ce qui l'affecte m'affecte aussi.** Elle signifie que ce qui est atteint quand la dignité de l'autre est bafouée ou quand la souffrance l'affaiblit, ce n'est pas uniquement sa personne mais l'humanité – l'essence de l'être humain - que je partage avec lui. Pour nous, c'est apporter sa pierre à l'égale dignité de tous les êtres humains, **faire sa part, tout simplement.**»

Comment soutenir l'action VIVRE ENSEMBLE?

Action Vivre Ensemble, créée en 1971, soutient financièrement une centaine de projets d'associations, chaque année, un peu partout à Bruxelles, en Wallonie et en Communauté germanophone. Ce sont des projets d'alphabétisation, de formation par le travail, d'accompagnement social, des écoles de devoirs, des maisons d'accueil ou de quartier, etc. Ces initiatives développent le lien social, la participation, la citoyenneté…

Henri Derroitte

Cette année, Vivre Ensemble a choisi d'aider "les compagnons dépanneurs de Hannut" Cette asbl réhabilite des logements de personnes précarisées, des travaux de tapissage, de peinture, de plafonnage, des dépannages divers. Grâce à votre générosité, elle espère mieux équiper son atelier "seconde couture" où avec des tissus de seconde main elle vend des créations au profit de l'asbl.

Action Vivre Ensemble est habilitée à octroyer une attestation fiscale pour tout don de 40,00 € annuels versés sur le compte BE34 0682 0000 0990.

Nouvelles des Scouts

Le week-end du 7 au 9 novembre, les animateurs sont tous partis en formation. Nous nous sommes tous retrouvés à Zutendaal pour ce que l'on appelle un Temps d'Unité. Petit aperçu d'un morceau de la partie cachée de l'iceberg.

Tous les samedis, les animateurs scouts (au sens large du terme) animent leurs jeunes. Une animation qui dure environ trois heures. Ça n'a l'air de rien de consacrer trois heures de sa semaine à des jeunes enfants ou adolescents. Mais c'est beaucoup. D'autant que ces trois heures, il faut les préparer, trouver le temps de se réunir, mettre ses idées en commun, être créatifs et construire une activité inédite qui emballera les animés. C'est ce que font les animateurs chaque semaine.

Mais ce n'est pas tout, afin de produire une animation de qualité et de recevoir des subsides, la Fédération Les Scouts, en partenariat avec l'ONE, a mis en place un parcours de formation, qui s'étale sur trois ans. Plusieurs de nos animateurs ont effectué ce parcours, d'autres sont en cours de formation.

Parmi les formations, l'Unité doit organiser des Temps d'Unité durant lesquels tous les animateurs de l'Unité se réunissent avec les animateurs d'Unité. Ces TU font partie intégrante du cursus de formation et sont obligatoires pour que les animateurs soient brevetés.

Que fait-on à un TU ? Cela dépend évidemment des Unités. Chez nous, on en profite pour discuter du calendrier des activités de l'année, préparer la Fête d'Unité, etc. C'est aussi l'occasion de régler d'éventuels problèmes, de trouver des solutions ensemble. À côté de cela, la Fédération nous impose de choisir un des thèmes de discussions parmi les suivants : santé, sécurité, hygiène. Après l'effort, nous offrons un petit réconfort aux animateurs, cette fois-ci, ce fut une sortie bowling. Le TU est aussi l'endroit où les nouveaux animateurs prononcent leur Parole d'Animateur, l'équivalent de la Promesse. Cette année, Actias, Héliomys, Aubrac, Westie et Castor nous ont fait part de leur engagement en tant qu'animateurs. Une fois n'est pas coutume, nous avons également totémisé deux de nos animateurs d'Unité qui n'avaient jamais fait les scouts auparavant : Karin a reçu le totem d'Araucana et Jos celui de Cabéru.

Pour qu'une Unité scoute fonctionne, chacun s'investit, le temps passé le samedi est loin d'être le seul moment de la semaine où les animateurs vivent le scoutisme. Ils le vivent presqu'au quotidien. Et cela, souvent en plus de leurs études ou de leur profession. Être animateur scout, ce n'est pas rien, c'est même beaucoup. Et la devise de l'animateur, *du Temps, du Talent et du Cœur,* n'est pas vaine.

Isatis

Des nouvelles de la petite école de Viemme

Bienvenue à Jeanne.

Notre petite école se porte bien. Nous avons ouvert un mi-temps supplémentaire le 18 novembre. 23 petits bouts sont encadrés par Mme Edith à temps plein, Mme Vinciane à 3/4 temps et Mme Isabelle (puéricultrice) à temps plein.

Rien dans la tête qui ne soit passé par ... les pieds! C'est pourquoi les enfants ont 2h de psychomotricité avec Mme Mérily et aussi de nombreuses activités de psychomotricité proposées par les institutrices.
Cette année, la petite école a reçu un don de "Viemme et vous". Nous avons acheté du matériel de psychomotricité.
Un tout grand merci!!!

Si vous voulez plus d'informations sur notre petite école, je vous invite à nous retrouver sur facebook mapetiteecoledeviemme ou sur notre site http://lapetiteecoledeviemme.webs.com
Vous pouvez aussi nous téléphoner au 019/32.86.58

Edith, Vinciane et Isabelle
Ecole maternelle libre de Viemme
rue de Huy,177 à 4317 Viemme

Eteignons la TV

Au fil des pages…

La mer est ronde
Jean-François Deniau

Ce livre qualifié d'inutile par son auteur - parce qu'il ne contient ni cours de navigation ni message philosophique ni récit d'exploit - est juste destiné à raconter l'expérience de quelqu'un qui a du plaisir à la voile et en mer. Et ce plaisir peut être partagé même par ceux qui n'ont jamais mis le pied sur un voilier. Au contraire de ces yachtmen qui ne quittent pas le port parce que le gîte empêcherait l'équipage de préparer la soupe de poisson, ou tout simplement parce qu'ils perdraient leur place à quai, Jean-François Deniau aime larguer l'amarre, voir le ciel changer, la mer se former, le bouillon chaud au pied du barreur et l'étoile qu'on prend un temps pour cap; il a "le goût de la mer" et nous le fait partager. Il a eu un parcours extraordinaire : ethnologue, diplômé de Sciences-Po et de l'ENA, négociateur de traités européens, ambassadeur, chargé de missions humanitaires, navigateur et académicien (un de ses ouvrages s'intitule d'ailleurs "Mémoires de 7 vies" et est tout aussi passionnant).
Un grand homme qui s'exprime très simplement. *Claire Liénart*

Jeu de société

Un petit jeu de mémoire rapide à emporter partout.
Il faut être le premier à réaliser le tour du volcan et à atteindre sa grotte. Sur chaque case du parcours sont dessinés une salamandre, une araignée, une chauve-souris ou un dragon. Ces animaux sont également représentés sur des jetons qui sont disposés à l'envers au centre du volcan. Pour avancer, il faut retourner un jeton portant le même animal (si possible en plusieurs exemplaires) que celui de la case où se trouve son dragon. Mais attention à ne pas retourner un dragon pirate, car il faut alors reculer!

Il est très chouette avec les enfants. Les parties sont vraiment rapides et les règles simples permettent facilement aux enfants de pouvoir y jouer entre eux sans l'aide d'un adulte. D'ailleurs côté mémoire c'est souvent eux qui mettent la pâtée aux parents!

Angélique Derclaye

Plaques commémoratives

Le comité «Les mémoires de Viemme » a parmi ses objectifs de garder en mémoire les faits des hommes et des femmes qui ont fait l'histoire, petite ou grande, de notre village et de les faire connaître au plus grand nombre et surtout à nos enfants et aux nouveaux arrivants.

En cette année où nous commémorons le 100° anniversaire du début de la Grande Guerre, le comité « Les Mémoires de Viemme » a voulu honorer la mémoire de soldats, qui ont participé aux deux conflits mondiaux et dont cinq rues du village portent le nom, en faisant réaliser des plaques explicatives.

En ce 10 novembre 2014, lors du passage du Flambeau Sacré au Monument aux Morts de notre village, ces cinq plaques explicatives ont été dévoilées. Elles seront bientôt installées avec l'aide des ouvriers communaux en dessous des noms de ces cinq rues. Le comité remercie l'Administration Communale pour son autorisation, les ouvriers communaux mais également Qualité-Village-Wallonie et sa déléguée Bénédicte Lovinfosse qui nous aide dans nos démarches.

Les cinq plaques honorent :

Ernest Delhalle (rue du Marais) **:** Né à Viemme le 11 mars 1891. Soldat de 2ème classe au 14 de Ligne. Il est tombé au champ d'honneur le 25 avril 1915. Son nom est gravé dans la pierre de la stèle commémorative des Anciens Combattants de Viemme.

Léon Génie : Il résidait à Viemme rue des Botteresses (au fond de l'impasse). Rappelé sous les armes quelques jours avant le 10 mai 1940 (déclaration de la guerre), il a été tué en France dans un bombardement le 24 mai 1940. Son nom est gravé dans la pierre du monument aux morts de Les Waleffes dont il était originaire.

Rue des Brocalis : La rue des Brocalis était anciennement appelée rue Désiré Tihon. Monsieur Tihon, habitant cette rue, fut un combattant de la guerre 1914-1918, titulaire de la Croix de feu. Un sentier qui relie la rue St Georges et la rue de Huy porte aujourd'hui son nom.

Joseph Mignolet : Au cours de la guerre de 14-18 il s'est comporté en héros. Au combat de Liège, Haecht, la Nèthe et lors de la campagne de l'Yser, il fut en première ligne pendant
quatre ans, ce qui lui valut de nombreuses distinctions militaires. Il fut président de la section de Viemme de la Fédération Nationale des combattants.

Armand Jamoulle : Engagé volontaire à 19 ans, lors de la guerre 14-18. Résistant, membre de l'armée secrète (40-45) et du réseau OTARIE sous le nom de PROSPER. Bourgmestre de Viemme, il dut intervenir auprès de la Feldgendarmerie afin de protéger la population de son village.

Claudine Mathy

Messe de l'Armistice et Relais sacré

Honneur aux soldats tombés aux champs d'horreur

À redécouvrir … Un Hesbignon pure souche : Hubert Krains (1862-1934)

Fils d'ouvriers agricoles hesbignons, il interrompt ses études à Waremme (1875-1878) afin de seconder son père dans les travaux des champs. Entré à l'administration des postes comme employé (1880), il réussit à en gravir tous les échelons, jusqu'à devenir secrétaire de l'Union postale universelle (1895-1911) à Berne et à terminer sa carrière comme directeur général des Postes de Belgique (1925-1928).

Malgré les nombreux déplacements imposés par sa profession, Hubert Krains reste attaché et marqué par les vingt premières années de sa vie à la campagne et dans un milieu pauvre. Ce souvenir se retrouve en permanence dans les écrits de Krains qui sont de véritables documents sur la vie rurale à la fin du XIXe et au début du XXe siècle. Il publie ses premiers contes dans *La Wallonie*. Mockel et d'autres collaborateurs de la revue symboliste lui prodiguent conseils et encouragements. Georges Eekhoud est le deuxième maître de Krains. Il l'initie aux auteurs anglo-saxons et russes. Ensemble, ils fondent le *Coq Rouge* (1895). Après une brève période de nostalgie due à son installation en Suisse (1895), sa véritable personnalité se révèle : 1904 est l'année d'une de ses œuvres majeures : Le *Pain noir*. Eloigné de son pays, il semble le redécouvrir avec plus de force et de vérité. Envoyant de nombreux articles à des revues francophones, il s'insère dans la vie culturelle suisse et devient un maître pour les jeunes littérateurs qui lui demandent conseil.

De retour au pays (1911), il y connaît la guerre et, affirmant avec force "... je suis Wallon", réagit à la montée des revendications flamingantes. (…) De nombreux articles dans la presse de cette époque montrent son ardeur à défendre la langue et la culture française. L'après Première Guerre mondiale est la période de la reconnaissance officielle de l'écrivain et du conteur. Krains s'impose également comme un critique littéraire perspicace et pénétrant, notamment au travers de nombreux articles dans *La Vie wallonne*. Président de l'Association des Ecrivains belges (1918-1934), membre de l'Académie royale de Langue et de Littérature françaises, il refuse cependant d'en être le secrétaire perpétuel. Celui qui soutient le jeune Tousseul n'a cure des honneurs et souffre, en silence, de l'indifférence du public à l'égard de ses écrits. Ses dernières années sont marquées par deux échecs commerciaux importants. De plus, en gare de Bruxelles, Hubert Krains connaît une fin tragique, broyé sous les roues d'un train; une mort violente à l'instar de l'aubergiste Jean Leduc, le héros de son *Pain Noir*.

À l'occasion du quatre-vingtième anniversaire de la mort de l'auteur, à l'initiative d'un citoyen soucieux de patrimoine, la tombe fut nettoyée par la société Karcher.

Pour une biographie plus complète, on se reportera à la notice qui lui est consacrée dans l'*Encyclopédie du Mouvement wallon*, sous la direction scientifique de Paul DELFORGE, Philippe DESTATTE et Micheline LIBON, Charleroi, 2000, tome 2, p. 898-899.

Ce texte est extrait de l'ouvrage
Cent Wallons du siècle
Institut Jules Destrée,
Charleroi, 1995

Mémoire du passé

Troisième maternelle (1983-1984)

En haut de gauche à droite :

Sabrina Maricq - Céline Leisten - Cédric Piret - Murielle Slaviero - Sylvain Brévers - Laurent Mathy.
Et Madame Trokay.

En bas de gauche à droite :

Roland….- Emmanuelle Carnoy - Nadia Fettat - ?? – André David - Olivier Stankiewiez.

Dépolluer par les plantes

(Résumé de la conférence donnée le 7 décembre 2012 par M. Olivier Packu)

Nous savons tous que les activités humaines polluent, mais avons-nous conscience que l'air de nos maisons peut aussi être polluée? La vie moderne a introduit dans nos intérieurs de nombreux matériaux synthétiques qui nuisent à l'air ambiant : peintures, produits d'entretien, revêtements, colles, meubles en panneaux de particules, etc. Parmi les polluants les plus importants des logements et bureaux, on repère principalement le benzène, le formaldéhyde et le trichloréthylène.

Dans les années 80, les recherches de la NASA ont amené le professeur Wolverton, à constater le pouvoir de dépollution de certaines plantes ornementales. Véritables petites usines dépolluantes, leurs bactéries digèrent les poisons émis par les plastiques ou les produits chimiques. Bien sélectionnées et en quantité suffisante - au moins une plante pour 10 m² de logement – elles peuvent bloquer un large spectre de toxines. Ci-après une liste des principaux polluants, ainsi que les noms latin et vernaculaire de leurs plantes antidotes, avec entre parenthèses, un pourcentage de l'estimation de leur efficacité de décomposition.

Benzène : **(**polluant souvent utilisé comme solvant dans les encres, les peintures, les matières plastiques, les détergents et la fumée de cigarette).
Hedera helix = lierre commun (90%) – Spatiphyllum (80%) - Dracaena marginata = dragonnier de Madagascar (79%) – Dracaena deremensis = lindenii (78%) - Epipremnum aureus = scindapsus doré (73%) - Dracaena deremensis 'Warneckii' = dracaena (70%) - Sansevieria sp. = couteaux (53%) – Aglaonema (48%).

Formaldéhyde : **(**communément appelé formol, classé « cancérigène certain » par l'OMS. *Synonymie* : méthanal, formaldéhyde ou aldéhyde formique. Présent dans la fumée des feux de forêt, dans les rejets des automobiles, dans la fumée du tabac, dans les peintures).
- Aloe barbadensis = aloès (90%) - Chlorophytum comosum = plante araignée (86%) – Philodendron (80%) - Dracaena deremensis = lindenii (70%) - Dracaena Massangeana (70%) - Ficus benjamina = Ficus (70%) - Epipremnum aureum = Scindapsus doré (67%) - Syngonium podophyllum (67%) - Dracaena marginata = dragonnier de Madagascar (60%) - Dracaena deremensis 'Warneckii' = dracaena (50%) – Spathiphyllum (50%).

Trichloréthylène : (solvant probablement cancérigène. Irrite peau et muqueuses. Toxique pour le système nerveux central. Présent dans les produits de dégraissage de pièces métalliques, le nettoyage à sec de vêtements et l'extraction de produits organiques).
- Spathiphyllum (50 à 23%) - Dracaena deremensis 'Warneckii' = dracaena (24%) – Dracaena deremensis = lindenii (20%) - Dracaena marginata = dragonnier de Madagascar (13%) - Sansevieria sp. = couteaux (13%) – Hedera helix = lierre commun (11%).

Ammoniac : (composé chimique se retrouvant dans de nombreux dégraissants et dans certains produits de nettoyage des sols, les produits de la cuisine) – Rhododendron (? %).

Monoxyde de carbone : (incolore, inodore et toxique. Produit par toute combustion de matière organique lorsque l'oxygénation du foyer est insuffisante)
- Chlorophytum comosum = plante araignée (96%) - Epipremnum aureus = scindapsus doré (75%).

Conseil aux jardiniers : évitez de conserver vos graines dans une boîte en matière synthétique, elles peuvent perdre de leur pouvoir germinatif!

Robert Coune

(voir internet : http://www.carnicactus.com/plantes-antipollutions/)

Etoile de Faimes (3e et 4e provinciale) – Saison 2013-2014 – Décembre

Le 7 décembre	14h30	**Faimes**	-	Momalle	**Faimes B**	-	FC Liège B
Le 14 décembre	14h30	Fumal	-	**Faimes**	Amay B	-	**Faimes B**

Petit calendrier du mois...
pour lequel nous attendons vos propositions et vos suggestions !

Vendredi 5 décembre à 20 h au Cortil à Borlez

conférence du Cercle Horticole de Faimes

Les fleurs grimpantes d'extérieur

par M. Lonneux

Samedi 6 décembre, dès 18 h à la salle La Forge

Souper de l'Etoile de Faimes et distribution de Saint-Nicolas

Renseignements et inscriptions :
Frédéric Jacques 0473 86 57 41
ou étoiledefaimes@hotmail.com

Mercredi 10 décembre, de 17h30 à 20h, à la salle La Forge à Celles

Collecte de sang

par le centre de transfusion sanguine de Liège

Dimanche 14 décembre à 14h au Cortil à Borlez

conférence

organisée par le comité apicole

Jeudi 18 décembre de 15h30 à 18h30 à la petite école de Viemme

Marché de Noël

organisé par la Petite Ecole de Viemme
Bricolages des enfants,
buffet desserts et boissons

Vendredi 19 décembre à partir de 18h à la Ferme pédagogique de la Croix de Mer (chez Jacques de Marneffe)

Noël du Cœur à Borlez

organisé par le comité Les D'joyeux Borlatis 2013
Collecte de vêtements et de vivres
non périssables au profit du CPAS de Faimes
Chocolat chaud – soupe à l'oignon
Vin chaud (bar)

Samedi 20 décembre (infos suivront) à la salle «Les Trois Cloches» à Celles

Activités par le comité de la Fête de la bière

Dès 16h : ouverture du bar
et goûter offert aux pensionnés de Celles
Dès 17h15 : distribution des cadeaux aux enfants
et aux pensionnés de Celles présents.

Possibilité de restauration – Dégustation de Pékèt et de bières de Noël. Les bénéfices récoltés iront en faveur des classes de neige des enfants de l'école. Venez donc nombreux avec vos enfants.

Dimanche 21 décembre à la ferme Genot, rue St Georges, 7, à Viemme

Le Comité d'animation villageoise «VIEMME ET VOUS»
a le plaisir de vous inviter à sa

Fête de Noël

17h : Début des festivités
18h30 : Arrivée du Père Noël
Surprise pour tous les enfants
et pour les aînés viemmois.
Soupe à l'oignon offerte à tous.
Dégustation de vin chaud, Pékèt, gaufres,
pains saucisses ... dans une ambiance chaleureuse.

Dimanche 21 décembre à 17h

Concert de la chorale A quelques notes près

reprenant les chants de son répertoire
ainsi que des chants de Noël,
Concert au profit de la ligue de la sclérose en plaques

Prévente : 7 € Vente : 10 €
Réservation :
Geneviève Raickman 0497.124.810
Marie-Pierre Missoul 0496.389.181
Jean-Louis George 0476.261.709

Vendredi 26 et samedi 27 décembre à partir de 18h dans la grange de la ferme Thiribu, rue Grimont n°1 à Aineffe

Dégustations de Noël

organisées par le comité Aineffe en fête

Huîtres, saumon fumé
Boudins
Toasts aux champignons
Vin...

Imprimerie Le Hibou - Donceel - 019.54.44.95 - info@lehibou.be - www.lehibou.be